

広報

みやだ

Public Relations MIYADA



11

むらの人口 (平成 22 年 11 月 1 日現在) () は前月比

総数 : 9,287 人 (-10) 男 : 4,541 人 (-3) 女 : 4,746 人 (-7)

世帯数 : 3,225 世帯 (+3)

2010
No.429

平成 21 年度 決算報告

使ったお金 40億5607万円
一般会計歳出額

平成21年度決算が確定しました
平成21年度の一般会計と、特別会計、
企業会計の決算が議会9月定例会で承
認されました。
村にどれだけのお金が入り、どんな
目的にどのくらい使われたのか、その
概要をお知らせします。

平成 22 年度 宮田村功労者表彰式 保科さん山田さん千代田(株)さんが受賞



左から山田さん、保科さん、千代田(株)清水さん

平成22年度の宮田村功
労者表彰式が11月2日に
役場で行なわれました。
今年度は2個人、1団
体が受賞され、清水村長
から表彰状や記念品など
が手渡されました。
受賞されたみなさんを
紹介します。
保科和幸さん(町2)
宮田村社会教育委員と
して6期12年、宮田村教
育委員として1期4年間
にわたり村の教育行政推
進に尽力され、社会教育、
学校教育、子育て支援の
振興に大きく寄与されま

した。
山田好子さん(町2)
保護司として16年間に
わたり社会奉仕の精神を
もって犯罪や非行をした
人たちの更生保護に携わ
れ、また地域の犯罪の予
防のため世論の啓発に努
められるなど、公共の福
祉に寄与されました。
千代田(株)さん
商工業の振興、発展の
重要性に深く理解をいた
だき多額の寄附をされ、
商工業の振興に寄与され
ました。

- 宮田村功労者表彰式 … 2
- 平成 21 年度決算報告 … 3
- INFORMATION … 5
- くらしの情報 … 6
- みんなの健康 みんなの福祉 … 8
- TOPICS むらの話題と出来事 … 10
- シリーズ環境を考える / ワインカレンダー … 12
- 公民館だより … 13
- 図書館だより … 15
- ここってどんな場所 … 16

一般会計

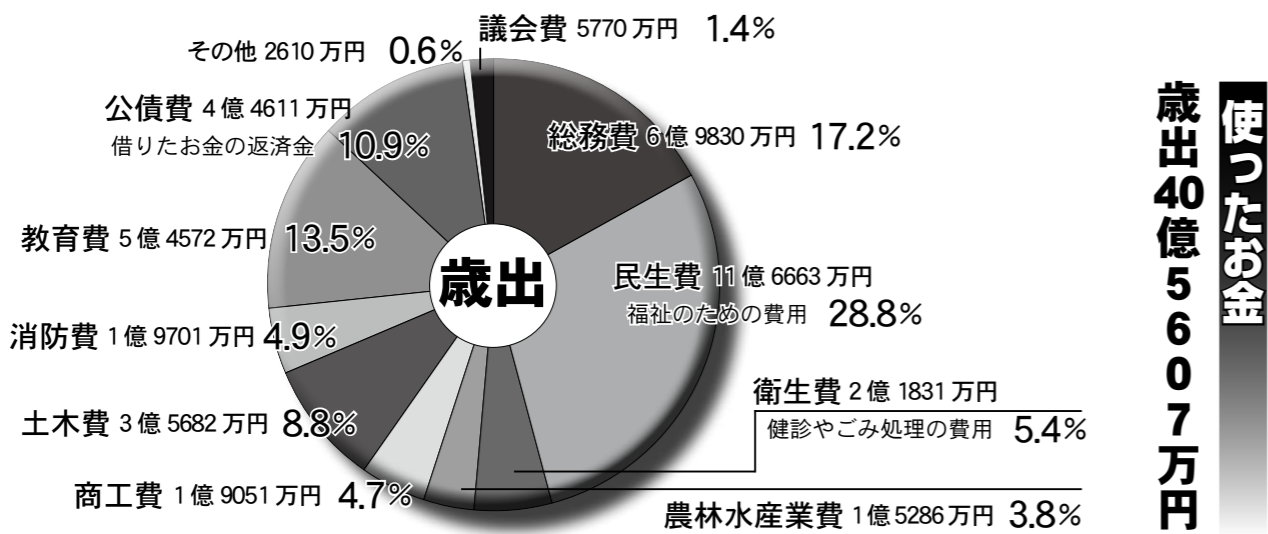
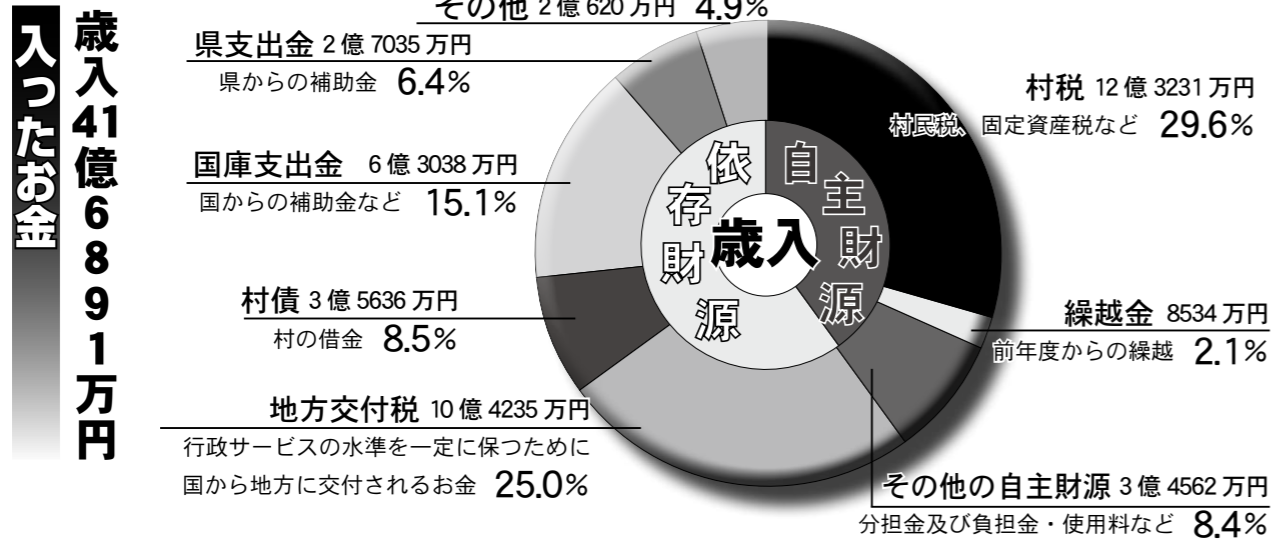

臨時会

平成 22 年第 4 回議会

条例の制定
長野県公共投資臨時交付金交付要綱に基づく事業
を実施するため、宮田村公共投資臨時交付金事業
基金を設置する条例

補正予算
補正後の額 1億816万7千円
▽補正後の額 37億9038万2千円
▽主な内容 高齢者支え合い拠点施設建設事業、
セーフティネット支援対策事業、障がい者自立支
援特別対策事業等に関わる各補助金等の確定によ
り、支出を行うものです。

平成22年第4回議会臨時会は
10月20日に開催され、条例案、
補正予算案の2議案が原案どお
り可決されました。提案された
議案の内容は次のとおりです。

今月の表紙

宮田村文化祭 (11月6日・7日)

昨年はインフルエンザの流行で開催することができなかった文化祭。2年ぶりの開催となりました。表紙は芸能発表会のリハーサルの様子です。どのグループもこの文化祭での発表を目標にして今年も活動してきました。【関連記事 11頁「人」】



体育館いっぱい力作が並んだ作品展



施設の見学はいつでも可能です。あずま家 ☎ 85・1015 へお電話ください。
 園住民福祉課 保健福祉係（老人福祉センター内）
 ☎ 85・4128

新しい地域密着型サービス介護施設
 有限会社わが家が運営する地域密着型サービス施設がオープンしました。この地域密着型サービスとは、住み慣れた自宅や地域での生活を継続できるよう、身近な市町村で提供されるサービスのことで、原則として、その市町村の住民のみ利用することが出来ます。



小規模多機能型居宅介護サービス『宅老所 あずま家』
 「住み慣れた地域で安心して暮らしたい」「そんな気持ちにお応えするために、「通い」「泊まり」「訪問」の各機能を柔軟に組み合わせ、24時間365日、本人の状況や介護者の都合に合わせた新しい在宅サービスを提供いたします。

サービスの基本は「通い」です。顔なじみのスタッフが、一人ひとりの気持ちに寄り添うことにより、本人の変化にいち早く気づくことができ、柔軟なサービスを提供することが出来ます。介護者の急な用事や、体調変化などにより宿泊が必要な場合も、なじみの

住宅型有料老人ホーム『住まい処よろず家』
 あずま家に併設して開設したよろず家は、月々定額の利用料で、全室個室でご利用できます。食事の提供とあわせて、介護の必要の方は24時間の介護サービスを受けることが出来ます。

場所で家庭的な雰囲気の中で宿泊することが出来ます。また、通いのサービスだけでは支えきれない時間帯に、自宅にスタッフが訪問し、個別の対応をいたします。月ごとの定額料金で必要な量のサービスを利用できる仕組みです。

11月1日からスタートしました！ ながの子育て家庭優待パスポート事業

宮田村では、子育て中の家庭が買い物などの際に、割引や特典を受けることができる“子育て家庭優待パスポート事業”を11月から開始しました。この事業は「ながの子ども・子育て応援県民会議」と連帯して行っているもので、宮田村のほか長野県内の協賛店で利用することができます。

- 対象家庭 18歳未満の子どもがいる世帯
 - 利用方法 長野県内の協賛店で、パスポートを提示すると、その店舗で独自に設定された割引や特典を受けることができます。協賛店には店頭ステッカーの掲示があります。
- ※宮田村内の協賛店は現在22店舗（協賛店と特典内容はパスポートに同封したパンフレットまたは村公式ホームページをご覧ください）

パスポートは10月末までに対象家庭にお届けしましたのでご確認ください。対象となるのにまだ届いてないご家庭がありましたらご連絡ください。
 園教育委員会こども室 ☎ 85-2314

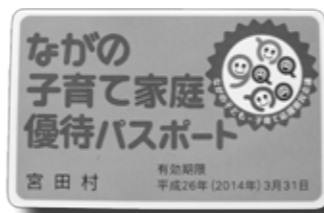

▲協賛店でこのパスポートを提示すると特典が受けられる

村の借金（決算時の起債現在高）

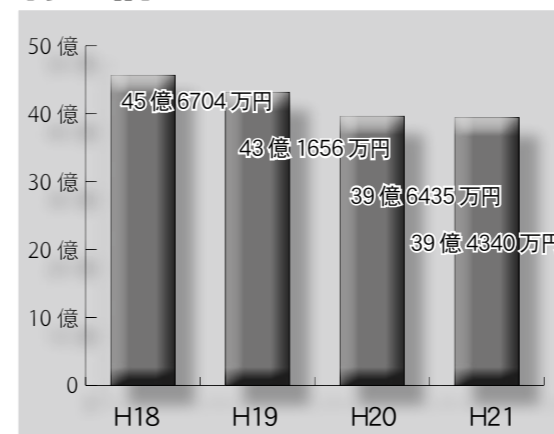

村の貯金（決算時の基金現在高）

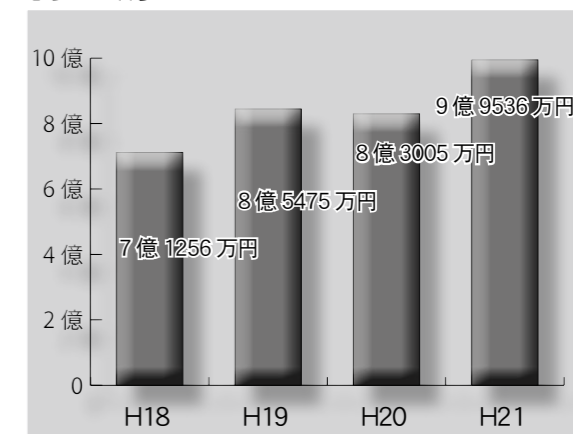

■特別会計

会計名	歳入	歳出	差引額
国民健康保険	7億2558万円	7億791万円	1767万円
老人保健医療	230万円	228万円	2万円
介護保険	6億1144万円	6億148万円	996万円
後期高齢者医療	7021万円	6871万円	150万円

■土地開発公社 損益計算書

1. 事業収益			
・公有地取得事業	56,744,000円		
・土地造成事業	42,831,160円		
・受託事業等	3,542,986円		
計	103,118,146円…①		
2. 事業原価			
・公有地取得事業	55,709,697円		
・土地造成事業	42,047,474円		
・受託事業等	0円		
計	97,757,171円…②		
■総利益 (①-②)	5,360,975円…③		
3. 販売費・一般管理費		747,321円…④	
■事業利益 (③-④)	4,613,654円…⑤		
4. 前受収益		0円…⑥	
5. 事業外収益		23,774円…⑦	
6. 事業外費用		4,218,562円…⑧	
■当期利益金 (⑤+⑥+⑦-⑧)	418,866円		

平成21年度
決算報告

● 指標で見る宮田村の財政状況 ●

過去3年間の借金返済額の割合を示す

実質公債費比率 17.6%

特別会計、企業会計なども含んだ村の全会計に対する、公債費（借金の返済）に充てられた額の割合を過去3年間の平均値で示すもので、危険レベルとされる「早期健全化基準」の指数は25.0%。一昨年は20.0%、昨年は19.3%で、年々下がっています。県の平均14.4%と比べると、依然高い数値となっています。

将来負担すべき負債の割合を示す

将来負担比率 139.8%

標準財政規模（財源の規模を示す数値で、通常村に入ってくるであろう税金や交付税などを算定した額）に対して、将来、一般会計で負担することが見込まれる金額の割合を示すもの。この見込みには公社や、出資法人などに対する負担も含まれる。早期健全化基準の指数は350.0%。昨年より5.6ポイント下がっていますが、県平均80.1%に比べるとまだ非常に高い数字になっています。これは平成6年から10年にかけて行った村民会館の建設や、下水道整備などにより起債残高が大きくなっていること、村の基金額が少ないこと、土地開発公社、宮田観光開発（株）に対し債務保証、損失補償を行っていることがおもな要因です。

第5次総合計画 最終案へのご意見を募集します

今後10年間の村の基本方針を示す「第5次総合計画」の最終案がまとまりました。

この最終案に対するみなさまの意見・提言を募集しています。お寄せいただいたご意見は、むらづくり委員会で協議をし、計画に反映するとともに、意見に対する村の考えを公表します。

みなさまの率直なご意見をお聞かせください。

■素案の公開場所

- ①宮田村公式ホームページ
- ②役場総務課、老人福祉センター、村民会館窓口での閲覧
- ③村図書館での閲覧

■応募方法

宮田村公式ホームページから電子申請をご利用いただくか郵送・ファックスなどで送付、または直接窓口へお持ちください。応募様式は問いませんが、ご住所とお名前を必ずご記入ください。

■募集期間

11月18日(木)まで

■総務課 企画情報係

☎85-3181



平成23年度 保育園入園説明会

来年4月1日から保育園へ入園を希望する方の説明会を下記のとおり行ないます。

■日時

11月21日(日)

午前10時～

■会場

村民会館 2階研修室

■持ち物

保育園ご案内・保育園入園申込書・記入例・筆記用具(入園申込書などは新規年少児に該当する方には事前に郵送してあります。未満児保育希望などその他の方は当日会場でお受け取りください)

※お子さんと一緒に来ていただく必要はありません。出席は代理のご家族でも可。

■申し込みの受付

11月22日～12月15日の間

に教育委員会へ申込書を提出

■教育委員会 こども室

☎85-2314

第62回人権週間 人権相談所 開設

12月4日から10日は人権週間です。この週間にあわせて相談所を開設します。お気軽にお出かけ下さい。

■日時

12月7日(火)

午前10時～午後3時

■会場

村民会館

■住民福祉課 住民生活係

☎85-3183

11月は 子ども・若者育成支援強調月間

地域ぐるみでより良い環境づくりをするため「有害図書の子供販売機ノ一運動」を進めましょう。有害自動販売機は一度設置されると容易に撤去させてくれません。撤去には厳しい交渉を重ね、法外な撤去料の請求を受けるなど、その心労は計り知れません。

有害自動販売機を「設置させない」「利用しない」「放置しない」の3ない運動の実践を!

■教育委員会 こども室

☎85-2314

農作物の残茎などの焼却 周辺の生活環境に配慮を

野外で廃棄物を焼却する「野焼き」は原則禁止されていますが、農作物の残茎等の焼却は規制の例外とされています。

焼却する場合は、周辺住民の生活環境等に影響を及ぼさないよう以下のことに配慮してください。

- ・焼却は必要最小限とし、分散した焼却を行う。
- ・焼却物はよく乾燥させ、煙が極力出ないようにするとともに、風向き等を考慮して生活環境への影響に配慮する。

■産業建設課 農政係

☎85-5864

消防設備士試験

■試験日・会場

1月30日(日) 長野市

2月6日(日) 松本市

願書受付は12月1日まで

※願書は消防署にあります。くわしくはお問い合わせ下さい。

■北消防署 ☎81-0119

裁判員制度 名簿記載通知書の発送

裁判員候補者名簿は、市町村の選挙管理委員会が選挙人名簿から無作為抽出した名簿を基に、全国の地方裁判所で作成されます。

平成23年の候補者名簿に登録された方には今月中旬に名簿に登録されたことを通知する「名簿記載通知」をお送りします。この通知は裁判員に選ばれる可能性があることを事前にお

知らせするもので、すぐに裁判所にお越しいただく必要はありません。

裁判員制度に対するご理解、ご協力をお願いします。

■長野地方裁判所事務局

☎026-403-2008

平成22年分 青色申告決算説明会

伊那税務署では青色申告決算書の作成方法やその注意点などの説明会を開催します。

■駒ヶ根会場

駒ヶ根駅前ビル アルパ3階

12月1日(水)

・営業所得 10:00～12:00

・農業所得 13:30～15:30

■伊那会場

伊那市役所 1階多目的ホール

12月2日(木)

・不動産所得 13:30～15:30

12月3日(金)

・営業所得 10:00～12:00

・農業所得 13:30～15:30

■伊那税務署

☎72-2171

戦後強制抑留者のみなさまへ

シベリア戦後強制抑留者に対する特別給付金の請求受付が始まりました。

■対象者

戦後強制抑留者で、今年6月16日に日本国籍を有するご存命の方

■請求期間

平成24年3月31日まで

※まだ請求書がお手元に届いていない方はお電話ください。

■独立行政法人 平和祈念事業特別基金 事業部特別給付金担当

☎0570-059-204

必ずチェック！ 長野県最低賃金

県内の事業場で働く全ての労働者と労働者を一人でも使用している全ての使用者に適用される「長野県最低賃金」が10月29日から時間額693円に改正されました。ぜひ賃金の確認をしてみてください。

なお、対象となる賃金は通常の労働日、労働時間に対する賃金で、臨時に支払われる賃金や精皆手当、通勤手当、家族手当などは含まれません。

■伊那労働基準監督署

☎72-6181



よろこび

- 有賀 梨央ちゃん 町3 哲也・さとみさん
- 川上 心葵ちゃん 新田 伸也・弥生さん
- 小松 湊人くん 大久保 公人・泉さん
- 北林 結月ちゃん 町2 良樹・恵未さん
- 保科 瑛くん 北割 健三・由香さん
- 塩坪 康亮くん 町3 洋一・千尋さん

かなしみ

- 小原 君子さん 75歳 町1 隆尋さん・妻
- 加藤 君子さん 83歳 南割 修二さん・母
- 下島 平吉さん 91歳 南割 小山和彦さん・義父
- 春日 きさとさん 90歳 北割 敏治さん・母
- 古田 はる美さん 87歳 町3 隆次さん・母



今月の納税 など

国民健康保険税 第6期
後期高齢者医療保険料 第5期
納期限・振替日 11/30(火)

水道料・下水道使用料

今月は… 町3, 北割, 南割
新田, 大原

相談日

■心配ごと・行政相談
11/21(日)・12/19(日)
午後1時～3時 場所: なごみ家

■結婚相談

11/24(水)・12/8(水)
午後6時～8時 場所: ティービスセンター

ケーブルテレビ1ch

■毎週金曜日 19時入れ替え
■放送時間 6:30 8:30 12:30
19:00 21:00 23:00

11/12～	情報発信!チャンネルみやだ
11/19～	商工会だより
11/26～	TVこまうすゆきそう1ch
12/3～	小学校だより
12/10～	情報発信!チャンネルみやだ

宮田村役場

☎0265-85-3181(代)
FAX 0265-85-4725

村民会館

(教育委員会・公民館・図書館)
☎85-2314

老人福祉センター

☎85-4128

緊急当番医

宮=宮田村 駒=駒ヶ根市

- 11/14 下平けやき診療所 (内小) 駒: 81-6303
- 11/21 秋城医院 (内小) 駒: 83-2805
- 11/23 須田医院 (内) 駒: 81-5050
- 11/28 前沢病院 (内外眼) 駒: 83-2151
- 12/5 北原医院 (内) 宮: 85-2214
- 12/12 まえやま内科胃腸科クリニック (内胃小) 駒: 82-8614

保健ごよみ 11/16 ~ 12/15

- 母と子 相談・健診など
 - 7ヶ月育児相談 11/16 (火) 午前 9:15
対象: H22年 4・5月生まれ
 - 1歳育児相談 11/17 (水) 午前 9:15/10:00
対象: H21年 10月生まれ
 - 3歳児健診 11/26 (金) 午後 12:30
対象: H19年 10月 ~ 12月生まれ
 - 相談日 (母乳・子育て・離乳食・ママの部屋)
11/25 (木)・12/9 (木) 午前 9:00
※12/9は母乳相談なし 対象: どなたでも

- 予防接種
 - 日本脳炎 11/16 (火)・11/27 (土) 午後 12:40
対象: 該当児
 - 三種混合 12/14 (火) 午後 12:30 対象: 該当児
 - BCG 12/14 (火) 午後 1:20 対象: 該当児

- 成人 相談・健診など
 - 健康相談日 11/25 (木)・12/9 (木) 午前 9:00
 - 国保特定検診・いきいき検診・はつらつ検診・大腸検診
12/1 (水) 指定された時間
 - マンモグラフィ検診 12/6 (月) 指定された時間
 - ※指定のあるものを除き、会場はすべて老人福祉センターです。

お知らせ

毎月19日は「食育の日」
今年度の食育テーマは...

みんなでやろう! 朝食抜き0%!

インフルエンザの予防接種はお早めに!
~ かかりつけ医に相談しましょう ~

現在、世界の成人人口の約5%、6%の人が糖尿病を抱えていて、2025年には3億8千万人に達する(07年比64・7%増)と予想されています。日本でも40才以上の3人に1人が糖尿病または、糖尿病予備軍であることが平成18年国民健康・栄養調査で発表されました。

血糖値の高い人は血管が傷んでいる。人間の体はブドウ糖をエネルギー源にしています。しかし、必要量を上回ったり、エネルギーとしてうまく利用できなかったりするとブドウ糖が血液中にたまってしまい、この状態を「血糖値が高い」といいます。あまったブドウ糖は血液中のたんぱく質と結びついて血管の壁を傷つける原因になります。血糖値が高めなのに放っておくと、動脈硬化が進んで、太い血管から細い血管まで全身の血管に障害が出るおそれがあります。

空腹時血糖 食事の影響を受けていない(朝食抜き)の血糖を調べたもの。
HbA1c (ヘモグロビン・エーワンシー) 血液中のたんぱく質であるヘモグロビンがどれくらいブドウ糖とくっついたかを調べることで、過去1~2か月の血糖の状態を調べたもの。血糖コントロールの目安になる。

自分の健診結果を見直そう
特定健診や職場検診、病院実施の血液検査結果などを見直し、異常がないか変化がないかを確認して、必要な生活改善をしましょう。

自分の数値をチェックしよう!

- 空腹時血糖
 - 100~125mg/dl → 糖尿病予備軍
 - 126mg/dl → 糖尿病域
- HbA1c (ヘモグロビン・エーワンシー)
 - 5.2~6.0% → 糖尿病予備軍
 - 6.1%以上 → 糖尿病域

★HbA1cの数値が上がると合併症の危険度もアップ!
★予備軍レベルでも心筋梗塞の危険性は2倍!

11月14日は世界糖尿病デー
健診結果を見直して糖尿病を防ごう!



ドウ糖が含まれているかをあらわすものです。ブドウ糖のもとご飯やパン、めん類、お菓子などの糖質です。そのため血糖値は食事をすると上がりしばらくするとエネルギーとして使われるため下がります。

高齢者の教室

会場: 老人福祉センター

- 高齢者閉じこもり予防教室
11月24日(水) 9:30 ~
12月8日(水) 9:30 ~
12月15日(水) 9:30 ~
- 高齢者元気サロン
11月16日(火) 9:30 ~
11月30日(火) 9:30 ~
12月7日(火) 9:30 ~
- 高齢者権利擁護相談
11月18日(木) 15:00 ~
※1週間前までに要予約
- 高齢者転倒予防教室
11月19日(金) 9:30 ~
12月10日(金) 9:30 ~

介護者の会

- 家族介護者リフレッシュの会 会場: 老人福祉センター
11月18日(木)・12月2日(木) 9:30 ~
※心身の疲れを開放し癒しましょう
- 認知症家族会 会場: 老人福祉センター
12月9日(木) 9:30 ~
※認知症介護のことを語りましょう 是非ご参加を



第7回作品展とお楽しみコンサート
10月17日、作品展とお楽しみコンサートを行いました。
作品展は、なごみ家を拠点にして活動している団体の作品と、個人の作品が揃いました。年齢層も下は、2歳から88歳と厚く、作品も50号の油絵から手芸、写真などなど力作が並びました。

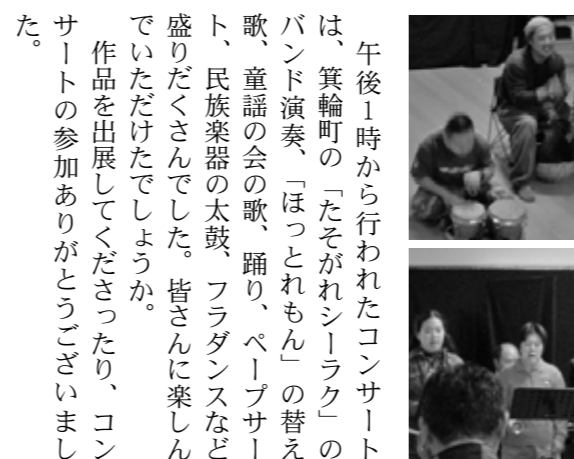

- 午後1時から行われたコンサートは、箕輪町の「たそがれシラケ」のバンド演奏、「ほつとれもん」の替え歌、童謡の会の歌、踊り、ペープサート、民族楽器の太鼓、フラダンスなど盛りだくさんでした。皆さんに楽しんでいただけたでしょうか。
作品を出展して下さったり、コンサートの参加ありがとうございました。
- 日時 12月20日(月)
午前10時~11時30分
- 日時 12月16日(木) 午前10時~
うすときねでおもちをつきます。
辰野恒雄先生の
子育てママサロン
- 日時 12月2日(木) 午前10時~
今年も美味しいみそが出来ました。試食をします。
- みそ試食会
日時 11月29日(月)
午後1時30分~
- 日時 11月17日(水) 午前10時~
パッチワークで袋など作ります。
- 手芸の日
日時 11月17日(水) 午前10時~
みんなで大きな声で楽しく歌いましょう。
- 童謡の会
日時 11月24日(水)
午後1時30分~

住民参加型福祉施設
なごみ家だより

なごみ家
☎85-2922
開館 月~土曜
午前9時~
午後5時

お知らせ



どんぶりレンジャーも宮田村をPR！

田原市民まつりに参加 10月24日

宮田村と友好都市提携を結ぶ愛知県田原市の市民まつりが行われました。宮田村からもリンゴなど物産物の販売と、どんぶりレンジャーが参加して宮田の味をPRしてきました。



▲元気のよい歌声が響きました（小学校）
▲さすがの迫力！3年生の学年合唱（中学校）

響く心あわせた爽やかなハーモニー

小・中学校音楽会 10月22日

この日は午前中に小学校、午後には中学校でそれぞれ音楽会が行われました。この日に向けて練習を重ねてきたそれぞれのハーモニーを披露しました。



▲▲「我らの広場」クラス対抗リレー
▲力作が並ぶクラス展 ▶全校生徒の手形で大きな絵を作成 ▶▶ 弁論会。バックは“動く”テーマパネル

今 心に刻もう二度と戻らない時をこの一瞬を

宮田中学校 第52回梅樹祭 10月1日・2日

“今”～心に刻もう二度と戻らない時をこの一瞬を～をテーマに行われました。全校で創り上げてきた“この一瞬”はみんなの心に刻まれ、明るい未来へつながっていく。そう感じさせてくれた2日間でした。



美味しいワインに！願いを込めて

信州みやだワイン紫輝 2010 仕込み式 10月12日

収穫したブドウを破砕機に投入し今年の仕込みが始まりました。新酒の解禁は12月12日のワイン祭り。早く味わいたいですね！



有事に備えた実践的な訓練実施

消防団秋季訓練 10月24日

消防署員を講師に、長距離中継放水訓練などを行いました。

全国大会出場！小田切くん 矢澤さん

全国大会出場激励会 10月12日

全国障害者スポーツ大会水泳競技に小田切義貴くん（宮田中3年・南割）、全日本ジュニア新体操選手権大会リボン団体に矢澤愛さん（同・新田）が出演。出発を前に役場を訪れた二人に清水村長から激励の言葉が送られました。

▶大会後、出場した2種目で自己記録を更新し、銀メダルと銅メダルを獲得した報告に役場を訪れた小田切くん



▲報告に訪れた小田切くん①と矢澤さん②

「今日も楽しかった」がうれしくて

季節は芸術の秋。村内で高齢者のコーラスサークルを指導している鷹野さん（町1）に話を聞きました。

公民館の教室から続いているサークルが2つ、地区のサークルがひとつ、教えているのはざっと100人くらいかな。最高齢は90歳代。いつも「今日も楽しかったあ」って元気で帰っていく姿を見るともううれしくなるんですよ。

もう10数年前になるかな、犬の散歩をしていて偶然行き会った当時の公民館長さんに、頼むよ！と声をかけてもらったのが始まりでしたね。難しいことはやりません。とにかく笑顔で楽しく、あんまり頑張らなくていいよって。でも停滞しちゃいけないので、ちょっとだけ難しいことに挑戦して出たじゃん！って。歌に限らずこういう活動が盛んで、超満員の中で発表ができる環境があることもありがたいですね。

みんな張り合っているから。私も常に勉強をしています。今でも東京までピアノの練習に通っているんですよ。いろんな事に挑戦してみるのはいい事です。子どもたちはもちろんだけれど大人もね。物事を始めるのに遅すぎることはないですから。

Interview ちょっとインタビュー 鷹野 綾子 さん



中学の時は県大会で優勝したバスケット部の主力選手「意外でしょ」と鷹野さん。今でも体を動かすのは好きでジムにも通っているそうです。「誰か村の駅伝大会と一緒にできませんか？」

シリーズ 環境を考える ②7 太陽光発電システム

化石燃料は消費に伴ない二酸化炭素が発生します。近年、この二酸化炭素の増加による地球温暖化問題が大きくクローズアップされていて、クリーンな自然エネルギーの活用が求められています。村では地球温暖化防止のため、「スクール・ニューディール補助事業」を活用し、村の小中学校に太陽光発電システムを導入しました。最大出力は小学校 28kw、中学校 38kw です。また、今年4月から住民のみなさん向けに住宅用太陽光発電システム設置補助制度を設け、10月末日現在で20件の申請がありました。補助の内容は以下のとおりで、随時受付中です。

平成22年度宮田村新エネルギー設備設置補助金

- 補助金額 1kwあたり3万円×太陽電池の最大出力=補助金額
千円未満切り捨て 上限10万5千円(3.5kw)
 - 対象者 住宅等に対象設備の設置を行う方
電力会社と売電契約を申請した年度内に締結できる方等
 - 対象設備 住宅等の屋根等への設置に適した太陽光発電システムで
低圧配電線と逆潮流有りで連結できるもの 等
- ※くわしくはお問い合わせください

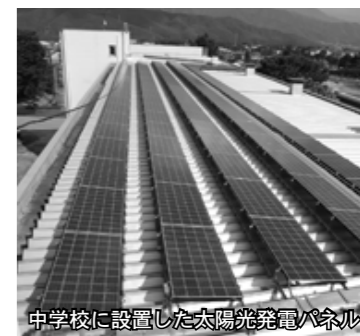

中学校に設置した太陽光発電パネル

問住民福祉課 住生活係 ☎85-5861

公民館だより

TEL 85-2314
FAX 85-5583

学びの秋：管外への研修旅行

学びの秋を迎え、公民館の各教室では、村外への研修旅行が行われ、見聞を広めるとともに、仲間のふれあいを深めました。

●婦人学級
10月22日、北信濃飯山・中野市に研修に行きました。「高橋まゆみ人形館」の見学、「手すき和紙工房」ではがきの作成体験、「高野辰之記念館」では「ふるさと」を皆で合唱しました。



▲「高野辰之記念館」の前で

●宮田学級
10月27日、小渋ダムと大鹿村へ研修旅行に行きました。小渋

ダムでは堰堤の地下までエレベーターで降りて見学。また、大鹿村では夕立神パノラマ公園からの眺望に感動しました。



▲夕立神パノラマ公園展望台にて

●宮田大学

10月28日、小渋ダムと大鹿村に行きました。小渋ダムではダムの地下まで降りて内部の見学をしました。大鹿村では、ガイドの中川豊さんの案内で、大西



▲大鹿村の「大西公園」にて

●公園や福徳寺に行きました。

●宮田大学院
10月26日、秋の彩りが美しい赤沢休養林にて森林鉄道の乗車体験、山村代官屋敷の見学と抹茶を味わい、義仲館や巴淵の見学など、木曾の文化や歴史を学ぶひとときになりました。



▲赤沢森林鉄道に乗りました

●おやじ道場

10月20日、午前中は千曲市の森將軍塚古墳、長野県立歴史館、午後には松代町の真田博物館、真田邸、文武学校、山寺常山邸、象山地下壕などを見学し、充実した研修になりました。



▲森將軍塚古墳を背にして

信州みやだワイン 紫耀

ワインカレンダー VOL.36

ワインセミナーレポート 収穫体験&仕込み体験

10月10日、圃場に集まり収穫の手ほだきを受け、ブドウ棚の下に陣取り各自収穫が始まりました。たわわに実ったブドウの房を鋏で切り、小さな実や腐った実などを取ってきれいにしコンテナに入れます。ひと房ひと房ごとの作業は実に地道な作業です。組合長さんもこの作業が大変だと話されていていました。身にしみて感じます。天候に恵まれ暑いし、じっと同じ姿勢というのは大変なことだと思えます。数時間だけの体験でもえらいことです。

10月11日に仕込み体験を本坊酒造で行いました。昨日収穫したブドウです。まずコンテナにいったん分け、それを3回くらいに分けて破砕機に入ると、実と軸が分かれて出てきました。大きなタンクには1週間くらいたって発行し始めた液。今破砕機で絞ったものもタンクに入りました。糖度は22%近くあり今年もすごく良いワインが出来そうです。感じました。

今年も素晴らしいワインが出来ることを念じて！信じて！体験をしました。



グループ活動めぐり (2) 宮田村 古文書解読研究会 春日親夫

この研究会は、昭和52年に始まり、今年で34年目になる大変長く伝統のある研究会です。現在会員は9名。男性7人、女性2人で年齢は50代から90代までです。毎月第3水曜日の午後2時から4時まで村民会館学習室で実施しております。始めてから20年ぐらいいは講師が解説しながら会を進めておりましたが、現在は講師無しで会員が交替で解説しながらの進行をしております。使用する資料は解読付きのものです。内容は宮田村、駒ヶ根市、伊那市など地元、江戸時代の古文書を中心に、を願っております。(次回)伊那友の会

時には長野市など郡外のものも扱います。今年1月から学習している資料は、江戸後期の高遠騒動記です。これは興津騒動、草鞋騒動とも呼ばれ、窮迫した高遠藩の財政を打開するため、領内の男性は1日に草鞋2足、女は各戸1ヶ月に木綿1反を5年間上納することを申し渡され、これに対して領内各地で一揆が起こったものです。この処罰が極めて軽かったことが特徴とされます。その他水戸浪士の通行、山林の紛争など多方面の内容で興味深い古文書を扱っております。大変楽しく又意欲の湧く研究会ですので、どなたでも気軽に入会されますことを願っております。

短歌・俳句

庭石に触るれば温しりんどうは青さえええとその元に咲く
丸山 鎮子(新田)

命を燃やして静かに咲きある彼岸花日本のふるさと大和路明日香
花井いち江(町三)

明け易し葛の下なる狸道
本田 幸達(北割)

河童忌や表誌の金文字うすれるて
春日 好章(北割)

梅雨明けて老いに厳しい猛暑かな
春日 甲子雄(北割)

慈雨きたり大根白菜急ぎ時く
小田切藤彦(北割)

朝霧の山かけあがる早さかな
若山 芳子(新田)

針仕事母惚ぼるる良夜かな
丸山 麻子(町二)

実りの秋収穫の秋 オケラとかかしと麦わらぼうし

親子体験教室「オケラとかかしと麦わらぼうし」では、秋空の広がる9月25日、稲刈り体験を実施。親子総勢18人が参加し、およそ2アールの圃場に実ったシナノコガネともちひかりを刈取りました。そして、ワラを数本使って束ね、ハザ掛け作業も行いました。



▲稲刈りに初挑戦しました



10月16日には親子総勢31人が参加し、足踏脱穀機を使ってハザかけの脱穀とソバ、落花生の収穫をしました。落花生は今年初めて育てましたが、土の中からざくざくとつながって出てきて、子どもたちは大喜び。最後に、農作業の締めくくりとして、かかしあげをしました。

村民ゴルフ大会

第15回村民ゴルフ大会は、10月10日、駒ヶ根市中沢のアルプスグリーンに134人が参加して行われました。心配された朝方の雨も上がり、午前7時30分、朝の冷気の中でスタート。終了後は村民会館で成績発表と表彰式、懇親会が行われ、チャリティーで集まった浄財が丸山政



▲第1打、ナイスショット!

焼き芋会

子育て学級

第7回学級会では焼き芋会をしました。地域の方に育てていただいたさつま芋を役員の方々が収穫しました。お天気に恵まれ、お芋が焼けるのを待つ間、ふれあい広場で楽しく遊びました。1時間程でアツアツの焼き芋が出来上がりました。たくさん遊んでおなかのすいている子ども達は、ホワホワで甘い焼き芋を口いっぱいほおぼっていました。



▲美味しい焼き芋だよ!

分館事業 人権学習会

新田分館

10月6日、新田分館において人権学習会が開かれました。講師は宮田小学校の塩澤誠校長先生。人権文化創造に向けて、体験的参加型学習を取り入れた学習会で、自分再発見のために現在の文化の再考や「ちがいのちがいを」を探しながら、わたしたち自身が人権の鏡であることを参加者全員で学び合いました。



▲お互いの手を重ねて...

案内

☆本館事業予定
オケラとかかしと麦わらぼうし収穫祭
しめ縄づくり講座 11月23日
ふわっとテニス教室 12月5日
☆分館事業予定
しめ縄づくり講習 12月12日
町1・南割 12月12日
北割・大原 12月19日

リレー随想 (351)

消防団

宮下 智(町2)

自分は今年の3月末をもって12年間在籍した宮田村消防団を退団しました。12年間というのは、長いようで短い期間でした。実際に団員であった頃には、

早く退団したいと思っていたのですが、いざ退団となると不思議なもので、もう少し残っていたと思うようになってしまいました。訓練や操法など大変な事もありましたが、やはり消防団活動を通しての充実感や楽しいと感じる部分が多々あったからではないかと思っています。特に自分にとっては、同じ地域に住んではいても、なかなか

接点が無かった多くの仲間と知り合えた事は、大きな収穫でありました。幸いにも、宮田村は火災が少なく、自分の在籍中も火災での出動はほとんどありませんでした。これも消防団の予防消防活動と、村民の皆様方の消防団へのご理解・ご協力の賜物だと感じるところです。(次回中西匡彦さん)

図書館 だより

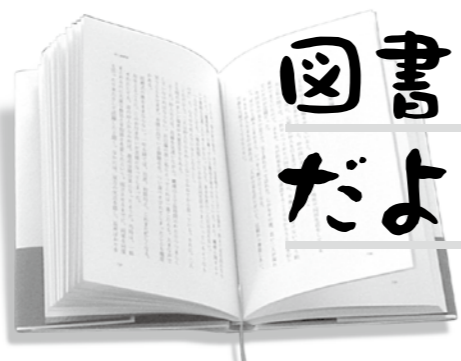

宮田村図書館 ☎ 85-2314 (村民会館内)

絵本の力

読書の秋です。本を読むという事は、本の言葉を頭の中で描き、それを瞬間的に連続させていくことです。絵本もまた同じことが言えます。絵本を読んでもらっている子どもはなかでも、目の前の絵本の絵はすでに静止していません。次の頁の絵との間の実際には見えない絵を、まるで映画のフィルムのようにコマのように、心のスクリーンに映し出しているのです。「眼に見えないもの(絵)を見る力(想像力)」こそが、絵本を楽しむ、将来、本を読むために必要な力です。(絵本のある子育てより)

十一月の本棚

〈新着図書紹介〉

- 一般書
 - お別れの音 (青山 七重)
 - チア男子!! (朝井リヨウ)
 - 妻の超然 (糸山 秋子)
 - 通リゃんせ (宇江 真理)
 - 抱影 (北方 謙三)
 - 優しいおとな (桐野 夏生)
 - 砂漠の悪魔 (近藤 史恵)
 - カウントダウン (佐々木 譲)
 - 輝跡 (柴田 よしき)
 - 刑事のはらわた (首藤 瓜於)
 - 砂の上のあなた (白石 一文)
 - ピスタチオ (梨木 香歩)
 - 神様のカルテ2 (夏川 草介)
 - エウスカディ (上・下巻) (馳 星周)
 - もしもし下北沢 (よしもとばなな) (渡辺 淳一)
 - 孤舟
 - 児童書
 - ホネホネ絵本
 - 怪僧タマネギ坊
 - 借りぐらしのアリエッティ
 - ベストフレンズいつまでも!
 - はれときどきあまのじゃく
 - エネルギーってなんだろう
 - 地形の大研究



オアシス

読書がら学び得るもの

山岸 義司(町1区)

私は自分でも本好きだと思っている。小学5年に図書係をやった目覚めたらしい。社会人になってから良く本屋に通い、好きな本は買って読んできた。家の中は本に場所をとられ妻に嘆かれています。今は、宮田図書館に通う様になって読む本には大いに助かっています。その中で皆さんにも「ぜひ読んでほしいな!」と思うのが山本一力氏の小説である。江戸時代に生きる下町庶民の人情味あふれる様々の姿が、私達にホッとさせた。あたたかいものを与えてくれる。棚に並ぶ一力氏の本を全部読みたくなること受け合いです。

おはなし会のご案内

※11月の「みんなのひろば」は27日(土)・午前10時30分
学習室(小学生・幼児向け)
※12月の「ひよこのひろば」は8日(水)・午前10時30分
幼児コーナー(幼児向け)

図書館休館日	
11月15日(月)	22日(月)
12月6日(月)	13日(月)
27日(月)	1日(火)
11月24日(水)	29日(金)
12月20日(月)	24日(金)

●測って作る《あなただけのオーダー枕》

枕を変えてぐっすり快眠!!!

高さを測って、選んで合わせて。世界に一つあなたの枕の出来上がり。

こんな方におすすめ
●枕が合わない
●自分に合った枕がほしい
●毎朝、肩がこっている
●よく寝違える

サイズ測定 + まくら選び + 高さ調整

【あなただけのオーダー枕】
15,750円

〒100-0001 東京都千代田区千代田 1-1-1
〒100-0001 東京都千代田区千代田 1-1-1

〒100-0001 東京都千代田区千代田 1-1-1

営利を目的としない助けあいの制度

1 共済金を真っ先に
2 コストを抑えて
3 剰余金は割り戻し

小さな掛金で大きな保障を

長野県民共済

0263-40-1681(代)

www.nagano-kyosai.or.jp



論争の山々「大田切入山論裁許絵図」

ここってどんな場所 再発見！みやだむら



村に保存される「裁許絵図」。宮田村インターネット博物館でも閲覧できる。

太田切川の上流、駒ヶ根橋の付近から西を見ると、幾重にも重なる山の奥に宝剣岳を望むことができます。江戸時代、高遠領、たつた宮田村・中越村・諏訪形村と、対岸の幕府領上穂村・赤須村との間に、これらの山の所有をめぐる一大論争がありました。

享保12年（1727年）、裏に判決文が書かれ、境界線を明示した3畳半ほどある大きな「大田切入山論裁許絵図」が幕府から届けられ3年にわたるこの争いは決着します。現在の村境もこの裁定が基になっていて、従来認められていた境界を北に押されてしまった宮田の人たちは、今でもこの争いは自分たちの負けだっただけだと思っているようです。

もともとこれらの山は、生活に必要な肥料や薪を採る「百姓の山」として何の問題もなく村々が共同利用していました。それがこのような大騒動になった背景には、この山で採れる用材を確保したいという高遠藩の思惑があったとされます。地元の村が矢面に立たされ争わされた。といたところでしょうか。

中央アルプス
山ぶどうワインまつり
“紫輝 2010” 解禁

12月12日(日) 午前 11:00 開始
会場：宮田村体育センター 入場料：500円
宮田村役場産業建設課農政係 ☎ 0265-85-5864

『広報みやだ』では有料で広告を掲載しています。掲載のお問い合わせは役場総務課企画情報係 ☎ 0265-85-3181

この広報は再生紙を使用しています。



広報

みやだ 11

NO.429 2010

発行 / 長野県上伊那郡宮田村役場 ☎0265-85-3181
編集 / 広報編集委員会 E-mail somu@miyadaganano.jp
印刷 / 龍共印刷株式会社 ■平成 22 年 11 月 11 日発行

